

	corrosão		metálicas.
Lentes e Difusores	Integridade	Ruim	Muitos difusores e lentes estão quebrados.
Fiação e Conectores	Estado e integridade	Ruim	Fiação exposta e conectores danificados.
Suportes	Oxidação e fixação	Regular	Suportes desgastados com sinais de ferrugem.
Lâmpadas	Condição geral	Ruim	Lâmpadas quebradas e/ou queimadas.

### 3. Observações Gerais

- **Material em estado de sucata:** Os itens presentes estão desgastados e apresentam deterioração considerável, com componentes que podem não ser mais funcionais.
- **Necessidade de descarte ou reciclagem:** Dada a condição geral, o lote se encontra mais adequado para descarte ou reciclagem, com baixo valor de recuperação funcional.
- **Estado de armazenamento:** Os itens estão empilhados e espalhados de maneira desorganizada, aumentando o risco de danos adicionais.

### Conclusão

O lote de luminárias urbanas e componentes de iluminação pública está em **condição Ruim para leilão**. Os componentes apresentam desgastes significativos, sendo recomendável apenas para reciclagem ou descarte.

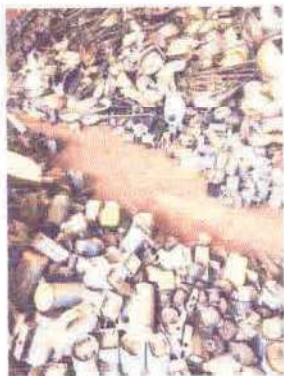



## Laudo de Vistoria para Lote de Sucata Ferrosa Diversas – Lote 21

### 1. Identificação do Material

- Tipo: Sucata ferrosa diversa
- Estado e condição: Conforme se encontra, sem garantias quanto à funcionalidade ou integridade dos itens.

### 2. Condições Externas

- **Corrosão:** Presença evidente de ferrugem em grande parte dos materiais, indicando desgaste avançado.
- **Integridade Estrutural:** A maioria dos itens apresenta deformações, fraturas e amassados. Não há peças em condições de uso imediato.
- **Acúmulo de Resíduos:** Os materiais apresentam acúmulo de sujeira, folhas e terra.

### 3. Condições de Armazenamento

- Os itens estão armazenados em um local a céu aberto, expostos às intempéries, o que pode ter acelerado o processo de corrosão.
- Vegetação e resíduos ao redor dos itens, o que pode dificultar o acesso e a manipulação para transporte.

### 4. Observações Gerais

- **Recomenda-se** a utilização de EPIs adequados para manuseio e transporte devido ao estado de deterioração e à presença de pontas afiadas em alguns itens.
- **Destinação sugerida:** Reciclagem ou descarte de acordo com as normas ambientais locais, dada a condição de degradação e inutilidade dos materiais para uso imediato.
- **Nota:** Não foram encontradas peças ou partes que indiquem valor histórico ou patrimonial.

### Conclusão

- **Condição Geral:** Ruim

- **Recomendação:** O lote está adequado para leilão como sucata, devendo o comprador observar as condições de remoção e destinação final apropriadas conforme regulamentações de sucata ferrosa.



## Laudo de Vistoria para Lote de Sucata de Pneus – Lote 22

### 1. Identificação do Lote

- **Descrição:** Lote composto por pneus em estado de sucata.
- **Estado Geral:** Pneus diversos empilhados e dispostos de forma desorganizada.
- **Condição:** Sucateado, material visivelmente desgastado, com evidentes sinais de uso e desgaste.

## 2. Condições Externas

Item	Descrição	Condição	Observações
Estrutura dos Pneus	Integridade e desgaste	Ruim	Pneus apresentam alto grau de desgaste, alguns com rachaduras e deformações.
Profundidade dos Sulcos	Nível de desgaste	Ruim	Sulcos praticamente inexistentes, indicando uso excessivo e baixa aderência.
Oxidação em Componentes Metálicos	Presença de partes metálicas oxidadas	Regular	Pequenas partes metálicas oxidadas em alguns pneus, mas não comprometendo a estrutura principal.
Resíduos Externos	Limpeza e contaminação	Ruim	Presença de terra, detritos e sujeira em geral, indicando exposição ao ambiente.

## 3. Observações Gerais

- **Material em estado de sucata:** Os pneus estão em condição inadequada para reutilização em veículos devido ao desgaste e danos.
- **Necessidade de descarte ou reciclagem:** Dada a condição geral, o lote se encontra adequado apenas para reciclagem, com baixo valor de recuperação funcional.
- **Estado de armazenamento:** Os pneus estão empilhados e dispostos de maneira desorganizada, o que pode dificultar manuseio e transporte.

## Conclusão

- **Condição Geral:** Ruim
- **Recomendação:** O lote de pneus está em condição Ruim para leilão, sendo recomendável apenas para reciclagem ou descarte.



## Laudo de Vistoria para Roçadeira para trator – Lote 23

### 1. Identificação do Equipamento

- Descrição: Roçadeira agrícola em estado de sucata.
- Estado Geral: Estrutura metálica enferrujada e desgastada.
- Condição: Sucateado, com partes danificadas e oxidadas.

### 2. Condições Externas

Item	Descrição	Condição	Observações
Estrutura Metálica	Integridade e corrosão	Ruim	Presença de oxidação severa em toda a estrutura.
Eixo e Rodas	Estado e fixação	Ruim	Eixos enferrujados e rodas desgastadas.
Lâminas	Afiamento e integridade	Ruim	Lâminas cegas e desgastadas, necessitando troca.
Suporte	Conexão e estado geral	Regular	Suporte enferrujado, mas ainda fixo à estrutura.
Transmissão	Condição visual	Ruim	Apresenta ferrugem e sinais de desgaste acentuado.

### 3. Observações Gerais

- Equipamento em estado de sucata, com diversos componentes danificados ou desgastados.
- Necessita de recuperação completa, incluindo troca de peças oxidadas e revisão da transmissão.

- Não é funcional no estado atual e demanda reparos significativos para operar.

**Conclusão** A roçadeira está em condição Ruim para leilão, sendo mais adequada para reciclagem ou descarte, dado o nível avançado de deterioração e o alto custo de restauração para o funcionamento.

Esse laudo reflete o estado atual do equipamento com base nas observações visuais e nas imagens fornecidas.

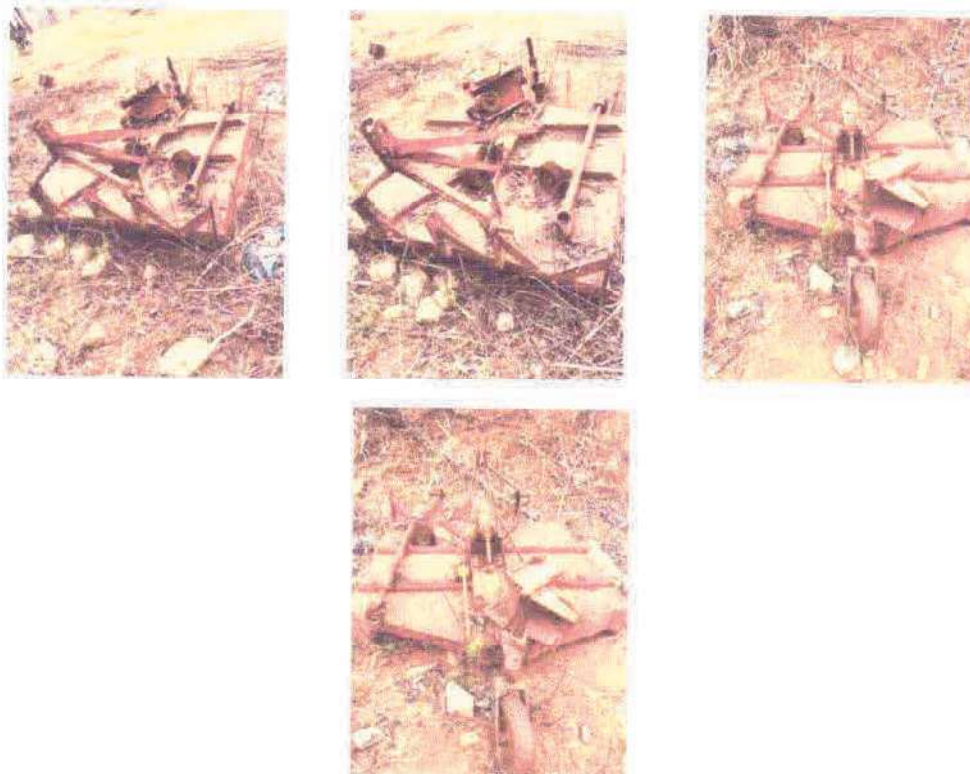

## Laudo de Vistoria para Carreta agricola de madeira e metal. – Lote 24

### 1. Identificação do Equipamento

- **Descrição:** Carreta agricola de madeira e metal.
- **Estado Geral:** Carreta em condição visivelmente desgastada e exposta a intempéries.
- **Condição:** Sucateada, com sinais de oxidação e degradação em partes estruturais.

### 2. Condições Externas

Item	Descrição	Condição	Observações
Estrutura Metálica	Oxidação e corrosão	Ruim	Forte presença de ferrugem nas partes metálicas, especialmente no chassi.
Estrutura de Madeira	Integridade e resistência	Ruim	Madeira visivelmente deteriorada e desgastada.
Rodas	Estado de conservação	Ruim	Rodas desgastadas, algumas parcialmente enterradas.
Sistema de	Estado do engate	Ruim	Engate com sinais de oxidação e

Engate e pino			comprometimento estrutural.
Superfície de Carga	Limpeza e integridade	Ruim	Superfície de carga com detritos, sujeira e tábuas danificadas.

### 3. Observações Gerais

- **Material em estado de sucata:** A carreta apresenta sinais de uso prolongado e deterioração considerável, com componentes de madeira e metal enferrujados e desgastados.
- **Necessidade de descarte ou reciclagem:** Dada a condição geral do equipamento, é mais recomendável destiná-lo para descarte ou reciclagem, devido ao baixo valor de recuperação funcional.
- **Estado de armazenamento:** A carreta está exposta ao tempo e parcialmente tomada pela vegetação, o que pode acelerar o processo de degradação.

**Conclusão** A carreta agrícola encontra-se em condição ruim para leilão. Com o desgaste significativo em toda sua estrutura, recomenda-se sua destinação para reciclagem ou descarte adequado.



### Laudo de Vistoria Técnica – Lote 25

#### Dados do Veículo

- **Marca/Modelo:** Iveco Daily 50C17 Minibus
- **Placa:** QOL7016
- **Ano/Modelo:** 2017/2018
- **Cor:** Branca

- **Chassi:** 93ZK50C001J8473989
- **RENAVAM:** 01154828104
- **Combustível:** Diesel
- **Licenciamento:** 2024

## Laudo de Vistoria

### 1. Identificação do Veículo

Item	Descrição	Condição	Observações
Chassi	Verificação de adulteração	Bom	Legível e sem sinais de adulteração
Motor	Compatibilidade com documentos	Danificado	Motor identificado, porém danificado

### 2. Condições Externas

Item	Descrição	Condição	Observações
Lataria	Arranhões e amassados	Regular	Pequenos arranhões e amassados, sem danos estruturais
Pintura	Estado geral	Regular	Desgaste e desbotamento devido ao uso
Faróis e Lanternas	Opacidade e funcionamento	Regular	Levemente opacos, recomenda-se polimento
Retrovisores e Vidros	Integridade	Bom	Em boas condições, sem trincas
Pneus	Estado de conservação	Regular	Desgaste visível, recomendada verificação da profundidade dos sulcos

### 3. Sistema Mecânico Básico

Item	Descrição	Condição	Observações
Motor e Componentes Visíveis	Vazamentos	Ruim	Motor danificado, necessita avaliação adicional
Sistema de Arrefecimento	Nível e condição do fluido	Bom	Nível do fluido normal
Bateria e Fiação	Fixação e corrosão	Bom	Bem fixados, sem corrosão

### 4. Sistema de Freios e Suspensão

Item	Descrição	Condição	Observações
Freios	Pastilhas e discos	Regular	Recomendada inspeção adicional
Suspensão	Amortecedores e estabilidade	Regular	Condição visual aceitável, recomendada avaliação mais detalhada

### 6. Interior e Equipamentos de Segurança

Item	Descrição	Condição	Observações
Cintos de Segurança	Estado e funcionamento	Bom	Em boas condições e funcionamento adequado
Painel de Instrumentos	Indicadores	Bom	Funcionamento normal
Estado dos Bancos e Tapetes	Limpeza e integridade	Regular	Sujeira e desgaste, especialmente no piso traseiro

### Observações Finais

- **Faróis:** Necessitam de polimento para melhorar a visibilidade.

- **Pneus:** Desgaste visível; recomenda-se verificar a profundidade dos sulcos.
- **Lataria:** Danos cosméticos leves, sem comprometimento estrutural.
- **Motor:** Necessita atenção significativa devido ao estado danificado.

### Conclusão

O veículo está em condição **Regular** para leilão, com recomendações para manutenção preventiva, especialmente no motor, pneus e faróis, para assegurar a segurança e funcionamento adequado.



### Laudo de Vistoria Técnica – Retroescavadeira New Holland LB90 – Lote 26

#### Dados do Equipamento

- **Marca/Modelo:** New Holland LB90
- **Ano:** 2006
- **Série:** 0506180
- **Identificação:** N6AH12590

#### Laudo de Vistoria

##### 1. Identificação do Equipamento

Item	Descrição	Condição	Observações
Série	Verificação de adulteração	Bom	Número legível e sem sinais de adulteração
Identificação	Compatibilidade com documentos	Bom	Identificação compatível com os documentos

## 2. Condições Externas

Item	Descrição	Condição	Observações
Estrutura	Arranhões, amassados e trincas	Regular	Arranhões e desgastes, sem danos estruturais graves
Pintura	Estado geral	Desgastada	Desgaste acentuado e desbotamento devido ao uso
Faróis e Lanternas	Opacidade e funcionamento	Regular	Opacos, funcionamento básico; polimento recomendado
Espelhos e Vidros	Integridade	Regular	Arranhões e sujeira visível, recomendada limpeza
Pneus	Estado de conservação	Desgastado	Desgaste visível nos pneus, recomenda-se substituição ou verificação da profundidade dos sulcos

## 3. Sistema Mecânico Básico

Item	Descrição	Condição	Observações
Motor e Componentes Visíveis	Vazamentos	Regular	Vazamento leve em mangueiras; motor aparenta desgaste
Sistema de Arrefecimento	Nível e condição do fluido	Bom	Nível de fluido normal, sem vazamentos
Bateria e Fiação	Fixação e corrosão	Regular	Fixação adequada, mas sinais de corrosão leve

## 4. Sistema Hidráulico e Transmissão

Item	Descrição	Condição	Observações
Sistema Hidráulico	Vazamentos e funcionamento	Regular	Vazamentos leves nas conexões, funcionamento aceitável
Transmissão	Engates e funcionamento	Regular	Engates com leve dificuldade, indica desgaste

## 5. Interior e Equipamentos de Segurança

Item	Descrição	Condição	Observações
Assento	Estado e integridade	Ruim	Assento rasgado e desgastado, necessita substituição
Painel de Instrumentos	Indicadores	Regular	Indicadores com desgaste, mas funcionam
Cabine	Limpeza e organização	Ruim	Sujeira acumulada e materiais soltos

## Observações Finais

- **Pneus:** Necessitam substituição devido ao desgaste visível.
- **Faróis:** Recomenda-se polimento para melhorar a visibilidade.
- **Sistema Hidráulico:** Vazamentos leves que requerem manutenção.
- **Assento:** Em mau estado, precisa de substituição para assegurar conforto e segurança.

## Conclusão

A retroscavadeira está em condição **Regular** para leilão, com diversas recomendações para manutenção preventiva e corretiva, especialmente nos pneus, sistema hidráulico, faróis e interior da cabine, para assegurar a segurança e funcionalidade adequadas.



**Laudo de Vistoria Técnica – Retroscavadeira Caterpillar 416E – Lote 27**

**Dados do Equipamento**

- **Marca/Modelo:** Caterpillar 416E
- **Ano:** 2014

**Laudo de Vistoria**

**1. Identificação do Equipamento**

Item	Descrição	Condição	Observações
Número de Série	Verificação de adulteração	Bom	Número legível e sem sinais de adulteração
Identificação	Compatibilidade com documentos	Bom	Identificação compatível com os documentos

**2. Condições Externas**

Item	Descrição	Condição	Observações
Estrutura	Arranhões, amassados e trincas	Regular	Arranhões e desgastes visíveis, sem danos estruturais graves
Pintura	Estado geral	Desgastada	Desgaste acentuado e desbotamento devido ao uso
Faróis e	Opacidade e	Regular	Levemente opacos, funcionamento básico;

Lanternas	funcionamento		polimento recomendado
Espelhos e Vidros	Integridade	Regular	Arranhões e sujeira visível, recomendada limpeza
Pneus	Estado de conservação	Regular	Desgaste moderado, com profundidade dos sulcos aceitável, mas requer monitoramento

### 3. Sistema Mecânico Básico

Item	Descrição	Condição	Observações
Motor e Componentes Visíveis	Vazamentos	Regular	Vazamento leve em mangueiras; motor aparenta desgaste
Sistema de Arrefecimento	Nível e condição do fluido	Bom	Nível de fluido normal, sem vazamentos
Bateria e Fiação	Fixação e corrosão	Regular	Fixação adequada, mas sinais de corrosão leve

### 4. Sistema Hidráulico e Transmissão

Item	Descrição	Condição	Observações
Sistema Hidráulico	Vazamentos e funcionamento	Regular	Vazamentos leves nas conexões, funcionamento aceitável
Transmissão	Engates e funcionamento	Regular	Engates com leve dificuldade, indica desgaste

### 5. Interior e Equipamentos de Segurança

Item	Descrição	Condição	Observações
Assento	Estado e integridade	Ruim	Assento rasgado e desgastado, necessita substituição
Painel de Instrumentos	Indicadores	Regular	Indicadores com desgaste, mas funcionam
Cabine	Limpeza e organização	Ruim	Sujeira acumulada e materiais soltos

### Observações Finais

- **Pneus:** Em condição regular, mas com desgaste moderado.
- **Faróis:** Recomenda-se polimento para melhorar a visibilidade.
- **Sistema Hidráulico:** Vazamentos leves que requerem manutenção.
- **Assento:** Em mau estado, precisa de substituição para assegurar conforto e segurança.

### Conclusão

A retroescavadeira está em condição **Regular** para leilão, com diversas recomendações para manutenção preventiva e corretiva, especialmente nos pneus, sistema hidráulico, faróis e interior da cabine, para assegurar a segurança e funcionalidade adequadas.



**Laudo de Vistoria Técnica – Micro-ônibus Mercedes Benz 313 CDI Sprinter**  
**Dados do Veículo**

- **Marca/Modelo:** Mercedes Benz 313 CDI Sprinter
- **Placa:** HLF4916
- **Ano/Modelo:** 2010/2011
- **Cor:** Prata
- **Chassi:** 8AC903672BE042867
- **RENAVAM:** 00277440831
- **Licenciamento:** 2024

**Laudo de Vistoria**

**1. Identificação do Veículo**

Item	Descrição	Condição	Observações
Chassi	Verificação de adulteração	Bom	Número legível e sem sinais de adulteração
Motor	Compatibilidade com documentos	Bom	Motor identificado e compatível com os documentos

**2. Condições Externas**

Item	Descrição	Condição	Observações
Lataria	Arranhões e amassados	Regular	Arranhões e pequenos amassados, especialmente nas laterais e traseira, sem danos estruturais
Pintura	Estado geral	Desgastada	Desgaste e desbotamento visíveis devido ao uso
Faróis e Lanternas	Opacidade e funcionamento	Regular	Levemente opacos, recomenda-se polimento
Retrovisores e Vidros	Integridade	Bom	Em boas condições, sem trincas
Pneus	Estado de conservação	Regular	Desgaste visível, verificar a profundidade dos sulcos para segurança

**3. Sistema Mecânico Básico**

Item	Descrição	Condição	Observações
Motor e Componentes Visíveis	Parcialmente desmontado	Ruim	Faltando peças na parte superior do motor. Motor fundido
Sistema de Arrefecimento	Nível e condição do fluido	Ruim	Nível baixo
Bateria e Fiação	Fixação e corrosão	-	Sem bateria

**4. Sistema de Freios e Suspensão**

Item	Descrição	Condição	Observações
Freios	Pastilhas e discos	Regular	Recomendado verificar pastilhas e discos
Suspensão	Amortecedores e estabilidade	Regular	Estabilidade aceitável, leve desgaste

**6. Interior e Equipamentos de Segurança**

Item	Descrição	Condição	Observações
Cintos de Segurança	Estado e funcionamento	Bom	Em boas condições e funcionamento adequado
Painel de Instrumentos	Indicadores	Regular	Funcionamento adequado, mas com sinais de desgaste
Estado dos Bancos e Tapetes	Limpeza e integridade	Regular	Sujeira e desgaste visíveis, especialmente nos bancos traseiros

### Observações Finais

- **Faróis:** Recomenda-se polimento para melhorar a visibilidade.
- **Pneus:** Desgaste visível, verificação da profundidade dos sulcos recomendada.
- **Lataria:** Pequenos danos cosméticos, sem comprometimento estrutural.
- **Interior:** Sujeira acumulada nos assentos e piso, limpeza recomendada.
- **Pará- Brisa:** Quebrado
- **Lataria:** Amassada
- **Painel:** desmontado
- **Centralina:** Falta
- **Acabamento interno:** danificado
- **Maçaneta da porta:** Quebrado
- **Pneus:** Ruins.

### Conclusão

O micro-ônibus está em condição **Regular** para leilão, com diversas recomendações para manutenção preventiva, especialmente nos pneus, sistema de freios e lataria, para assegurar a segurança e funcionamento adequado.



### Laudo de Vistoria Técnica – Fiat Doblô Cargo 1.4 – Lote 29

#### Dados do Veículo

- **Marca/Modelo:** Fiat Doblô Cargo 1.4
- **Placa:** NXX1058
- **Ano/Modelo:** 2012/2012
- **Chassi:** 9BD223153C2025971

- Número da Certidão: 000446446
- Situação: Veículo baixado no Detran

### Laudo de Vistoria

#### 1. Identificação do Veículo

Item	Descrição	Condição	Observações
Chassi	Verificação de adulteração	Ruim	Chassi visivelmente danificado e exposto
Motor	Compatibilidade com documentos	Não aplicável	Motor ausente

#### 2. Condições Externas

Item	Descrição	Condição	Observações
Lataria	Arranhões e amassados	Ruim	Danos graves, lataria amassada e enferrujada
Pintura	Estado geral	Ruim	Pintura desbotada, presença de ferrugem
Faróis e Lanternas	Opacidade e funcionamento	Ruim	Faróis e lanternas ausentes ou quebrados
Retrovisores e Vidros	Integridade	Ruim	Vidros sujos e quebrados em algumas partes
Pneus	Estado de conservação	Ruim	Pneus ausentes, veículo apoiado diretamente no solo

#### 3. Sistema Mecânico Básico

Item	Descrição	Condição	Observações
Motor e Componentes Visíveis	Vazamentos	Não aplicável	Motor ausente
Sistema de Arrefecimento	Nível e condição do fluido	Não aplicável	Sistema ausente
Bateria e Fiação	Fixação e corrosão	Ruim	Fiação exposta, bateria removida

#### 4. Sistema de Freios e Suspensão

Item	Descrição	Condição	Observações
Freios	Pastilhas e discos	Não aplicável	Sistema de freios ausente
Suspensão	Amortecedores e estabilidade	Ruim	Suspensão comprometida, desgaste visível e incompleto

#### 6. Interior e Equipamentos de Segurança

Item	Descrição	Condição	Observações
Cintos de Segurança	Estado e funcionamento	Ruim	Cintos de segurança ausentes ou danificados
Airbags	Indicador de funcionamento	Não aplicável	Airbags removidos
Painel de	Indicadores	Ruim	Painel incompleto, com peças

Instrumentos			ausentes
Estado dos Bancos e Tapetes	Limpeza e integridade	Ruim	Bancos sujos e deteriorados, tapetes ausentes

**Observações Finais**

- **Lataria:** Em estado de deterioração avançado, presença de ferrugem e danos estruturais.
- **Interior:** Extremamente sujo, peças internas removidas ou danificadas.
- **Ausência de Componentes Importantes:** Motor, sistema de freios, suspensão, pneus e componentes eletrônicos removidos.

**Conclusão**

O veículo Fiat Doblô Cargo 1.4 encontra-se em **condição inservível** para leilão, com danos extensivos na estrutura e ausência de componentes essenciais.



**Laudo de Vistoria Técnica – Lote de Sucata de Janelas – Lote 30**

**Dados do Lote:**

- Descrição: Lote de janelas de ferro, diversas peças
- Quantidade: Variável, contendo estruturas de janelas metálicas com vidros em diferentes estados

**Laudo de Vistoria**

**1. Condições Gerais do Lote**

Item	Descrição	Condição	Observações
Estrutura Metálica	Estado de corrosão e integridade	Ruim	Forte corrosão em várias partes, com áreas enferrujadas
Vidros	Presença e integridade dos vidros	Quebrado	Vários vidros quebrados ou ausentes
Pintura	Estado de conservação	Desgastada	Pintura praticamente inexistente, muito desbotada e descascada

### 2. Observações Detalhadas:

- **Estrutura Metálica:** As janelas apresentam alto grau de corrosão, característico de longo tempo de exposição às intempéries sem manutenção. Algumas estruturas estão deformadas e enferrujadas, comprometendo a estabilidade das peças.
- **Vidros:** Muitos dos vidros estão quebrados, com algumas janelas sem nenhum vidro. Fragmentos de vidro estão espalhados no lote, oferecendo risco de acidentes durante o manuseio.
- **Pintura:** Não há vestígios de pintura intacta. A maioria das estruturas apresenta ferrugem em substituição à pintura original, evidenciando a degradação causada pelo tempo.

### 3. Condições de Reutilização:

- As condições das janelas limitam sua reutilização. Apenas pequenas partes podem eventualmente ser reaproveitadas após tratamento, principalmente as estruturas menos enferrujadas e os vidros intactos (se houver).
- Recomenda-se que o lote seja destinado à reciclagem de metal, devido ao estado avançado de corrosão e comprometimento estrutural.

**Conclusão:** O lote de janelas está em condição de sucata, com poucas ou nenhuma peça em estado de reutilização. A recomendação é para que o material seja tratado como sucata metálica para reciclagem, considerando os riscos de manuseio e o avançado estado de deterioração.





**PREFEITURA**  
**SÃO PEDRO DOS FERROS**

Fls.: 090  
P.M.S.P.F.

CNPJ: 19.243.500/0001-82

Praça Prefeito Armando Rios, 186 - Centro

São Pedro dos Ferros-MG- CEP:- 35360-000

Telefax: (33) 3352-1286

São Pedro dos Ferros, 30 de agosto de 2024.

Ao

Setor de Contabilidade e finanças do Município de São Pedro dos Ferros/MG

Considerando a necessidade de alienação de bens móveis constituídos de máquinas, veículos, sucatas e outros equipamentos inservíveis à administração no estado em que se encontram, solicito ao setores a confirmação orçamentaria e financeira para realização do leilão previsto para o ano de 2024, em atendimento a Solicitação.

Atenciosamente,

  
Rodrigo Ribeiro de Oliveira  
Agente de Contratação